Pierre

Shorashim

שורשים

"MI HISTORIA FAMILIAR"

Camila Gaivironsky

Colegio Tarbut

2020

INDICE

Dedicatoria - 4
Mi documento de identidad - 5
Abuelos/as- 6
Mi lugar preferido -7
De mi infancia- 8
Mis hermanos/as- 9
Mi arbol genealogico- 10
Mis mascotas - 11
Bar y Bat Mitzva a lo largo de las generaciones - 12
La historia de un objeto- 13
Documentos del pasado- 14
Familia materna y paterna - 15

DEDICATORIA

A la memoria de mi abuelo
Ernesto León Fainschtein

MI DOCUMENTO DE IDENTIDAD

תעודת הזהות שלי

Mi nombre es Camila y significa "aquella que está frente a Dios" o "aquella que presenta sacrificios".
Me llamo así porque mi mamá y mi papá, junto a mis hermanas mayores, eligieron este nombre.
Mi nombre en ivrit es Ilanit y me pusieron ese nombre porque les gustaba a mis papás y en el día del Bat Mitzvá de mi hermana mayor festejaron mi Simjat Bat poniéndome ese nombre.
Mis amigos me dicen Gaivi.

Mi apellido es Gaivironsky. Los apellidos derivan de varios orígenes. Muchas veces hay más de una explicación para el mismo apellido.Este apellido pudo haber sido cambiado al ingresar a la Argentina ya que mi papá en Beit Hatfutsot no lo encontró tal como lo escribimos hoy en día. Una posible derivación del apellido más parecido que encontramos es Gavronsky en el cual sky significa “originario de” y que también sirve para “hijo de” y la base “Gawron” que viene de la palabra polaca cuyo significado quiere decir cuervo.
El apellido de mi mamá es Fainschtein y su significado significa “piedra fina”.

Cuando mis antepasados llegaron a la Argentina mi apellido se escribía de la misma manera Gaivironsky.Nací el día 10 del mes agosto en el año 2008 en Buenos Aires, Argentina y según el luaj ivrit mi fecha de nacimiento es el 9 de Av 5768.

MIS ABUELOS/AS

Mis abuelos eligieron esta fotografía de su ceremonia de compromiso porque significó uno de los momentos más alegres de sus vidas

¡Milagro de Amor! Bebé Salvado por una Nenita

EMBOLSADO Y ABANDONADO EN UN ZAGUAN; UNA NIÑA LO VIO Y AVISO AL PADRE; LO BAUTIZARON AGUSTIN

Crónica EDICION DE LA MAÑANA • Página 12 • Buenos Aires, Miércoles 11 de Junio de 1997

En Manos de la Ciencia

Los médicos del hospital Francés se abocaron con vocación profesional para recuperar al bebito abandonado en un zaguán, hasta que lo encontró otro angelito: Yanina.

Agustín, lo bautizaron las enfermeras del Hospital Francés, al pequeño recién nacido que fue abandonado por una desaprensiva madre en el barrio porteño de San Cristóbal. El hecho que conmocionó a la zona está enmarcado en grandes interrogantes y se registró ayer alrededor de las 15. **Yanina Romano**, de tan sólo 4 años, fue quien encontró al robusto bebé de solamente una hora de vida en una bolsa del supermercado Coto, sobre un macetero en el zaguán de una casa ubicada en Esteban de Luca 1706. La pequeña, quien iba a visitar a su abuela junto a su padre, notó que la bolsa se movía y le avisó a su progenitor, quien rápidamente tomó en brazos al bebé y lo trasladó hasta la Comisaría 20ª. De allí fue llevada por el personal policial, en cuestión de minutos, en un patrullero hasta el Hospital Francés, donde después de los exhaustivos controles fue colocado en una incubadora para su mejor observación. El doctor **Raúl Gaivironsky**, subjefe del Servicio de Neonatología e Internación Pediátrica del Hospital Francés, señaló que **"el bebé pesa 3,170 kilos y se encuentra en buenas condiciones generales de salud; sólo tenía el cordón umbilical suelto, por lo que perdía un poco de sangre, pero ya se recupera dentro de una incubadora"**.

La internación del pequeño Agustín, cariñosamente bautizado por las enfermeras del Hospital Francés, causó un gran revuelo en el nosocomio. El bebé, que según las presunciones médicas nació aproximadamente a las 14 de ayer, es cuidado con especial dedicación y muchísimo amor por el cuerpo de médicos y enfermeras de la sección Neonatología, en el primer piso del centro asistencial. Un comunicado del hospital indicó los pormenores de la llegada del niño: **"Siendo las 15 fue traído por la policía un recién nacido, de sexo masculino, envuelto en una toalla, estando el mismo en buen estado, con temperatura en límite inferior de lo normal"**.

En la Comisaría 20ª declararon **Carlos Romano** y su hija Yanina, quienes brindaron precisiones sobre el increíble hallazgo. Ambos caminaban por la calle Esteban de Luca, en San Cristóbal, para visitar a la abuela de Yanina, que reside por la zona, cuando vieron **"a una mujer de aproximadamente 28 años de edad que entraba al zaguán de una vivienda y dejaba una bolsa de supermercado"**, señaló Carlos. Luego el azorado padre continuó con su relato: **"Mi hija notó que el bulto se movía, nos acercamos y vimos que dentro de la bolsa** (de Coto), **envuelto en una frazada, había un bebé. Al principio me invadió una conmoción, no sabía qué hacer, pero luego de unos minutos detuve un automóvil y lo llevamos a la Comisaría 20ª"**.

El comisario de la seccional, Néstor Fernández, señaló que **"cerca de las 15 recibimos a un bebé, que estaba manchado de sangre porque no tenía el cordón umbilical atado, por lo que lo envolvimos en una toalla y en una bolsa de nylon y lo llevamos al Hospital Francés"**. Fernández añadió que **"el bebé no poseía ninguna identificación"**. *Crónica* estuvo en la casa donde fue depositado el bebé (Esteban de Luca 1706), pero nadie respondió al llamado en el portero eléctrico. Dos mecánicos de un taller, los hermanos Nicolás y Gustavo Nogueira, trataron de brindar detalles: **"Al parecer sería una boliviana la chica que lo dejó abandonado, pero todavía no hay nada concreto, porque son rumores de los vecinos"**. Según voceros confiables, la madre de la criatura viviría por la zona, teniendo en cuenta que si bien es un barrio de clase media-alta, hay muchas casas usurpadas, en donde viven personas extranjeras e indocumentadas.

A doscientos metros de la vivienda en donde fue encontrado el pequeño Agustín hay un supermercado Coto. El encargado del comercio expresó que **"a este negocio vienen muchas personas bolivianas y peruanas, pero no recordamos a ninguna en especial que estuviese muy cerca de dar a luz"**.

Hoy la policía daría a conocer el identikit de la presunta madre.

Breves

LA NACION/Pág. 21

Bebé abandonado

Un bebé abandonado, de apenas dos horas de vida, fue encontrado ayer por una nena de 4 años y su padre sobre un macetero de un zaguán en el barrio porteño de San Cristóbal, desde donde lo trasladaron al Hospital Francés.

procesal del jefe policial.

En tanto, a pesar de que los argumentos de ex jefe policial Mario Naldi no fueron muy consistentes, el juez no tendría los elementos necesarios como para procesarlo.

Presunta violación

En esta foto mi abuelo (médico pediatra) salvó a un bebe cuya madre biológica abandonó en un tacho de basura, el bebé luego de su recuperación fue adoptado por una familia.

En esta foto se celebra el casamiento de mis abuelos Ernesto y Cuqui en el templo Paso. Mi abuela eligió esta foto porque representa uno de los momentos más alegres y soñados de su vida.

En esta fotografía aparece mi papá con su oso preferido y a mi me dio mucha gracia compararlo con Dora la exploradora que era mi muñeca preferida.
Los libros favoritos de mi papá eran los de Julio Verne. De chiquito siempre le gustó leer mucho porque siempre fue un nene muy curioso.

Mis abuelos dechiquita me contaban un cuento llamado "El conejo malhumorado" cada vez que me lo leian yo me ponia de malhumor.

MI LUGAR PREFERIDO

Mi lugar preferido es pasar 10 días con mis amigxs de Lamroth Hakol en cada majane de verano en Villa Gesell porque me divierto mucho en cada peula, convivo día y noche con mis amigxs sin celular ni aparatos electrónicos.

Este lugar es especial porque esos diez días tenemos contacto con la naturaleza, dormimos en carpas, comemos muy rico, vamos al mar y nos miman mucho nuestros madrijim.

Me gusta compartir este lugar con todo Lamroth ya que tengo amigas de grupos más grandes y a mis hermanas que son madrijot.
A lamroth voy desde 3 grado por influencias de mis hermanas, y mis primos. Desde ahí se volvió costumbre ir los sábados a la sede. Mi grupo se llama “Iedidim”. El significado del nombre es “Amigos”. Una anécdota muy graciosa es que fuimos a majane de verano y en la playa hicimos guerra con la arena.

DE MI INFANCIA

Mi libros de cuentos preferido:
Gaturro era mi colección favorita de historietas, los tenía todos!!! Me acuerdo que, en todos los recreos, con unas amigas íbamos a la biblioteca apenas sonaba el timbre y corríamos a agarrar los libros.

Mi canción preferida:
La canción del Sapo Pepe de la cantante Adriana era mi canción preferida. Mi mamá me llevó al teatro a ver una función de Adriana porque realmente era fanatica.

Mi juguete preferido:
Como habrán notado lo mucho que me gustaba el Sapo Pepe, mi juguete preferido era un muñeco de dicho personaje. Me acompañó durante toda mi infancia, a cada viaje, a cada paseo en auto, por las noches lo abrazaba a la hora de dormir, era mi mejor amigo!!! Al pasar los años, comencé a sentir interés por las princesas de Disney así que decidí regalarle a mi primo este juguete que fue muy especial para mí.

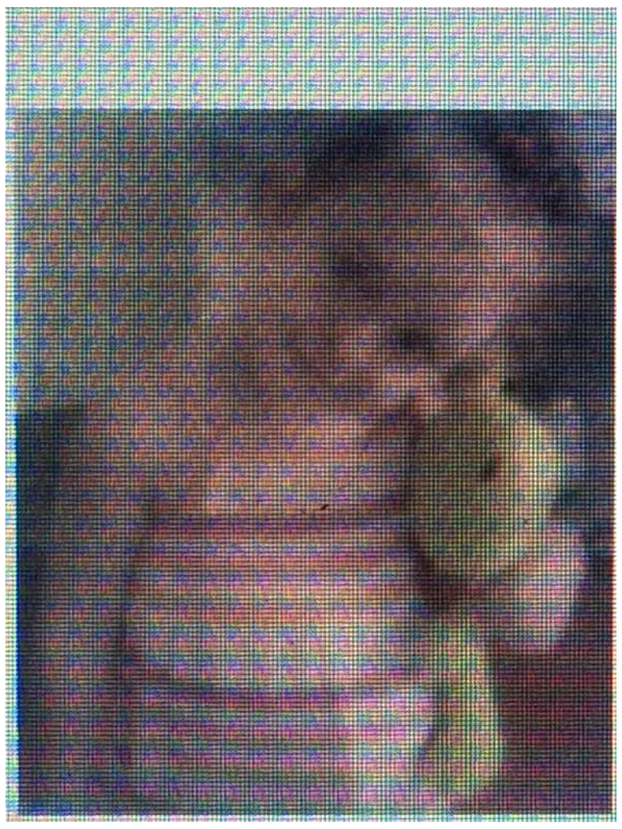

Mi juego preferido:
Jugar a los legos era y es un pasatiempo para mí. Siempre me encantó armar y construir aviones, casas, ciudades, barcos, entre otras cosas. Gracias a este juego, comencé a interesarme por el mundo de la arquitectura, y es por eso que ahora paso día y noche construyendo casas y decorando su interior a partir de un programa virtual en la computadora.

MIS HERMANAS

En esta foto estábamos en Uruguay, Punta del Este, el último verano. Fuimos al típico parador “La Huella” que muchos de los turistas de América del Sur y ciudadanos uruguayos van a almorzar, merendar y cenar allí. Después de ahí fuimos a recorrer toda la playa con mi mamá hasta el faro y volvimos. Mientras que volvíamos nos encontramos a un actor de una serie llamada “GO!”. Finalmente merendamos unos licuados frutales y fuimos de vuelta al departamento. La pasamos genial! una muy linda experiencia en familia.

2) Con mis hermanas nos gusta:

- bailar música distintos cantantes americanos y que esté muy alto el volumen
- hacernos las cantantes profesionales
-cocinar de todo en tiempos de #cuarentena
-charlar
-hacer tiktoks
-acostarnos tarde
-ver películas, nuestra favorita con luli es “Charlie y la fábrica de chocolate”
- sacarnos fotos

No me gusta hacer con mis hermanas:

-No me gusta pelear con ellas y que me saquen mis cosas sin permiso.
-No me gusta que griten cuando hablan por teléfono.
-No me gusta que me agarren mi celular y lo escondan.

3) Nos parecemos en:
Con mis hermanas mayores tenemos el mismo gusto por la ropa, por la música que escuchamos y que también bailamos. Nos encanta ducharnos con la música a todo volumen..Nos gusta mucho ver series en Netflix y chatear con nuestros amigos y amigas todo el día.
Me diferencio de mis hermanas en mi pasión por el diseño. Me encanta una página que es Pinterest y me imagino creando mi propia casa.
Una diferencia relacionada con el deporte es que a mi me gusta el hockey y a mis hermanas no. En relación con la comida, hay muchas diferencias ya que yo soy celíaca y ellas no y además ellas son vegetarianas y yo como carne y no me gusta ninguna ensalada.

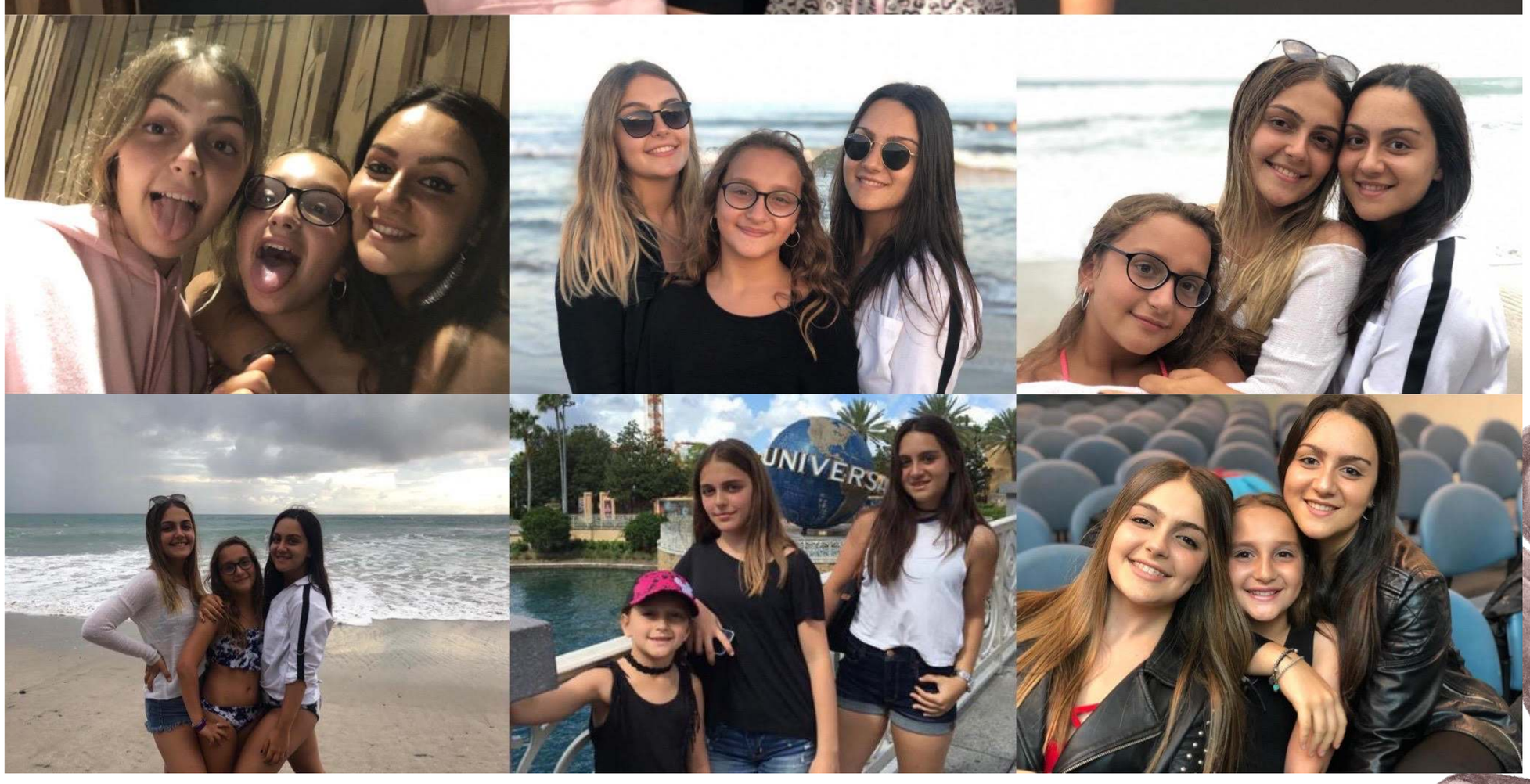
UNIVERSA

MI ARBOL GENEALOGICO

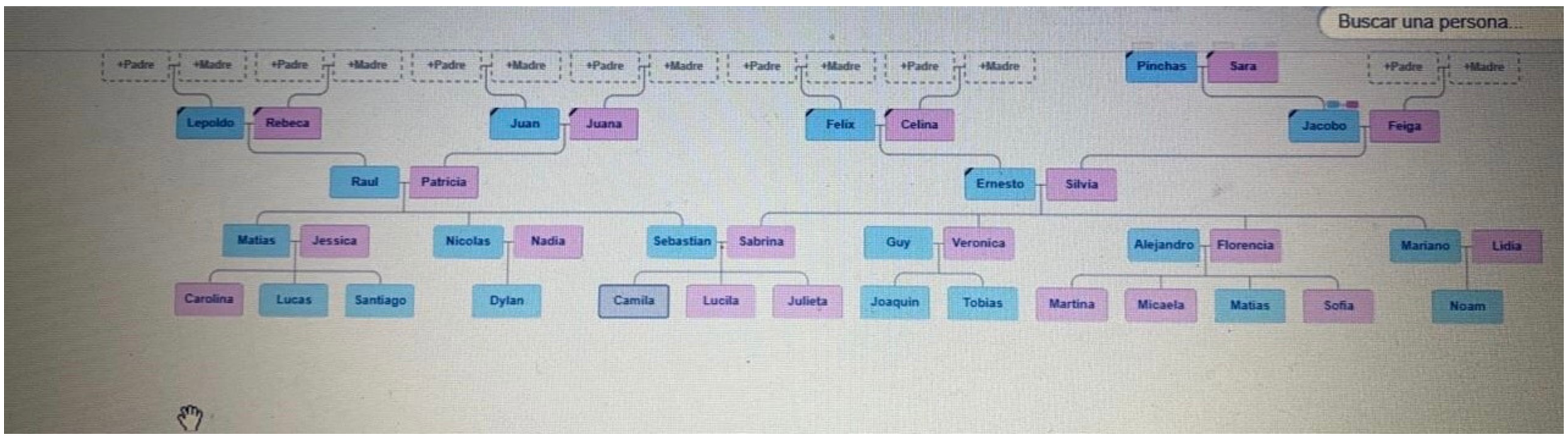

MI MASCOTA

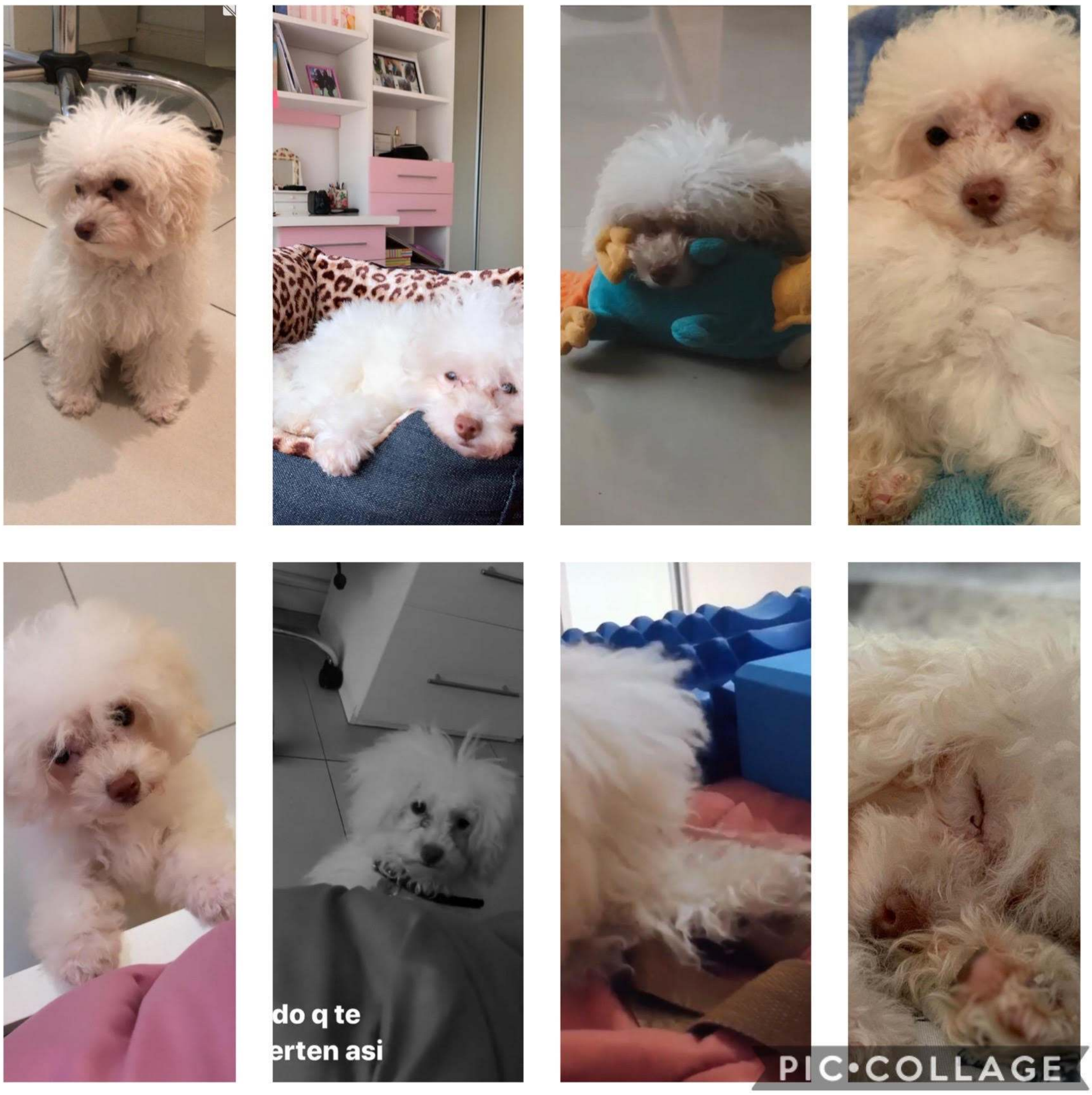

BAR Y BATMIZVA A LO LARGO DE LAS GENERACIONES

Nombre del Familiar	Sabrina Fainschtein	Julieta Gaivironsky	Raul Gaivironsky	Lucila Gaivironsky
Foto (marcar si o no y guardarla en tu carpeta de Drive, para luego incluir en el trabajo)				
Invitación u otro documento (marcar si o no y guardarla en tu carpeta de Drive, para luego incluir en el trabajo)	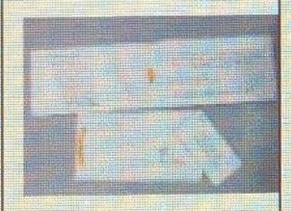			
Fecha del Bar/Bat Mitzva	19/09/1986	30/05/2014	1961	4/09/2015
Templo	Adiut Israel	Lamroth Hakol	Templo de Paso	Lamroth Hakol
¿Cuántos chicos/as realizaban su ceremonia de Bar/Bat Mitzvá ese día? ¿Cómo se llamaban?		Ese dia 2 chicos realizaron sus ceremonias junto a mi hermana Julieta		Ese dia 2 chicos realizaron sus ceremonias junto a mi hermana Lucila
¿Qué recuerda de ese día?	Emoción de compartir mi ceremonia con mis amigas del grado (mama)	felicidad, alegría y mucha energía	orgullo y mucha emoción	nervios mucha alegría y felicidad
¿Cómo fue la preparación?	durante todo el año nos preparamos en el colegio Bialik de Lanús	Juli se preparó 2 veces por semana yendo a talmud torá en el templo de Lamroth	se preparó con un more del templo	Luli se preparó 2 veces por semana yendo a talmud torá en el templo de Lamroth
¿Cómo lo vivió la familia?	con mucha alegría	con mucha alegría	con mucha alegría	con mucha alegría
¿Hicieron fiesta?	la fiesta fue colectiva en el de lanus	juli hizo un brindis en el templo	hizo una pequeña fiesta sus padres	luli hizo una fiesta en el pilar
¿A quiénes invitaron?	familia y amigos	familia y amigos y compañeros de grado	familia y amigos	familia, amigos ,compañeros del grado y amigos de mis papas
¿Qué regalos recibieron?	cadenas y pulseras	plata, cadenas, relojes y collares		ropa, plata, cadenas, pulseras y anillos

LA HISTORIA DE UN OBJETO

Ficha de observación

Objeto:		
Aspecto físico	¿Hace ruido?	No
	¿Cuánto mide?	20 cm
	¿Cuánto pesa aproximadamente?	500 gramos
	¿Qué forma tiene?	rectangular
	¿Qué colores tiene?	la tapa es plateada con adornos.
	¿Cómo está? (completo, roto, restaurado...)	esta en perfecto estado de conservación
Construcción	¿De qué material está hecho?	papel por dentro y enchapado afuera
	¿Cómo fue elaborado?	desconozco
	¿Qué decoraciones y adornos tiene?	tiene las tablas de la ley, una corona como decoración
Antigüedad	¿Cuántos años tiene el objeto?	más de 50 años
Función	¿Para qué y cómo se usaba?	mi zeide la utilizaba para ir al templo
	¿Sirve actualmente?	el dia de la entrega del tanaj mi mama me la obsequio como recuerdo
	¿Hay hoy en día objetos que cumplan la misma función?	hay objetos que cumplen la misma función solo que este es especial porque de mi zeide jacobo
Diseño	¿Qué es lo que más te llamó la atención del diseño del objeto?	su tamaño y decoración
	¿Te parece que el diseño es apropiado para el uso que se le da al objeto? ¿Por qué?	el diseño es muy lindo, hoy en día no se hacen objetos así.
Historia	¿Quiénes fueron los primeros dueños?primeros dueños?	el primer dueño fue mi zeide, despues lo uso mi mama en el colegio y ahora yo
	¿Dónde fue comprado?	esta torá es de israel
	¿Cómo, cuándo y con quién llegó a la Argentina¿	en uno de los viajes a israel, mi zeide lo compro

Valor	¿Qué utilidad tiene el objeto hoy en día?	hoy en día la consulto cuando estudiamos torá
	¿Quiénes y cuándo lo usaban?	lo usaba mi zeide y ahora yo
	¿Por qué lo elegiste para tu proyecto "Shorashim"?	la elegí porque es un objeto que perteneció a tres generaciones. Mi zeide, mi mama y ahora yo

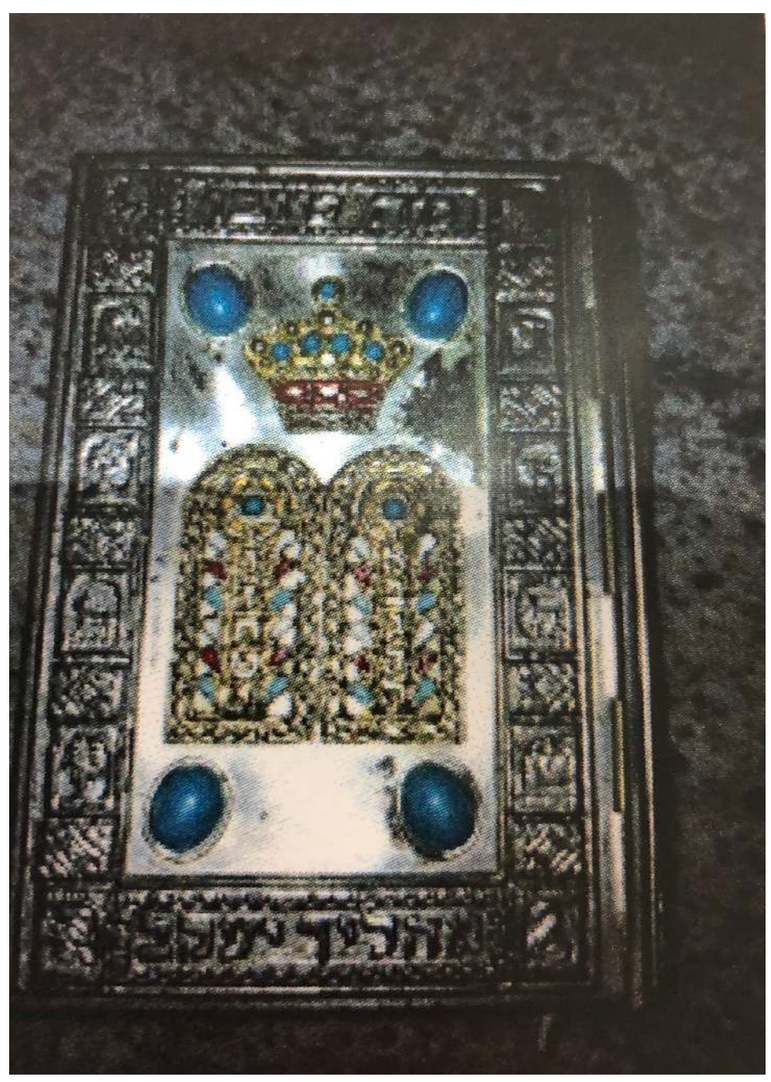

Esta es la torá que perteneció a mi zeide Jacobo

Esta Torá tiene un gran valor afectivo ya que perteneció a mi bisabuelo Jacobo a quien no llegue a conocer. Fue heredada a mi mama y ella estudió en el shule de Lanús con esa Torá y finalmente la recibí yo. Es muy delicada y antigua y su tapa está ricamente decorada. Me gusta la idea que este objeto pase de generación en generación y que podamos transmitir su historia.

DOCUMENTS DEL PASADO

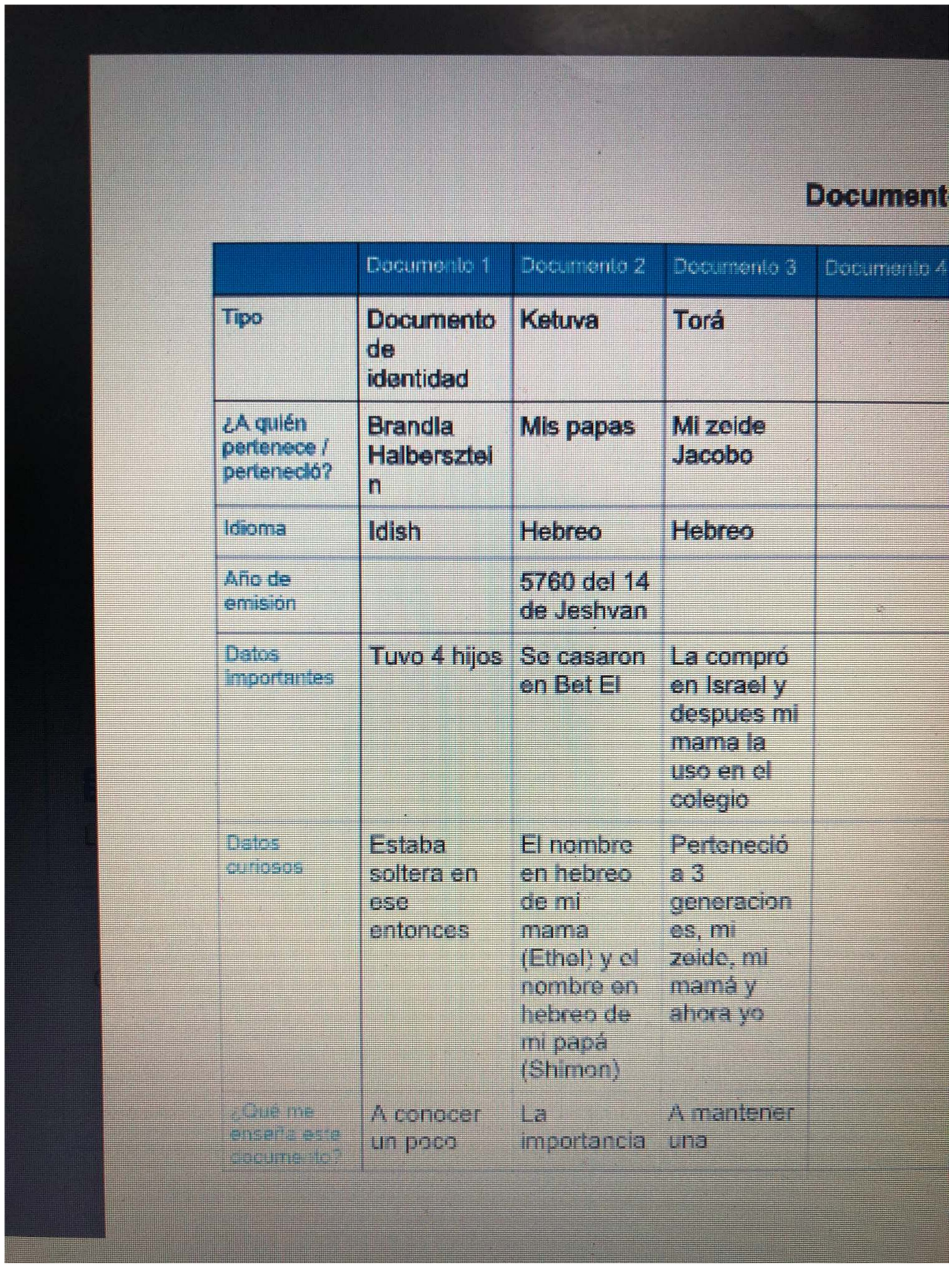

Document

	Documento 1	Documento 2	Documento 3	Documento 4
Tipo	Documento de identidad	Ketuva	Torá	
¿A quién pertenece / perteneció?	Brandla Halberszteln	Mis papas	Mi zeide Jacobo	
Idioma	Idish	Hebreo	Hebreo	
Año de emisión		5760 del 14 de Jeshvan		
Datos importantes	Tuvo 4 hijos	Se casaron en Bet El	La compró en Israel y despues mi mama la uso en el colegio	
Datos curiosos	Estaba soltera en ese entonces	El nombre en hebreo de mi mama (Ethel) y el nombre en hebreo de mi papá (Shimon)	Perteneció a 3 generacion es, mi zeide, mi mamá y ahora yo	
¿Qué me enseña este documento?	A conocer un poco	La importancia	A mantener una	

FAMILIA MATERNA Y PATERNA

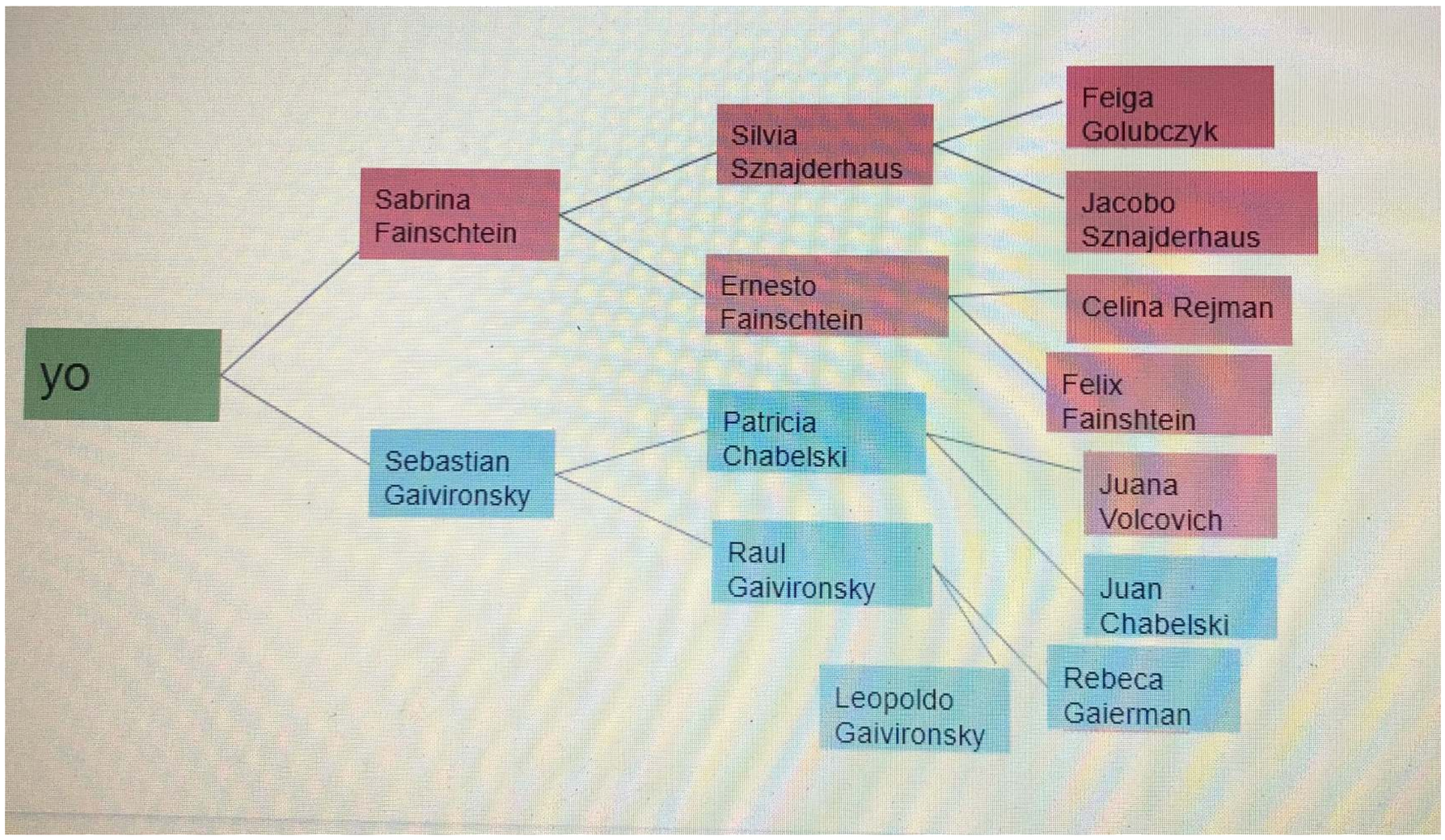

Mi abuelo Jacobo llegó a la Argentina en 1937 de Polonia a los 18 años de edad. En Argentina se dedicó a vender productos a domicilio, era kuentenik. Con el tiempo puso una mueblería en Lanús, provincia de buenos aires. Sus primeros trabajos fueron comprar mercadería en comercios del barrio de Once en Capital Federal y revenderlos golpeando las manos casa por casa. también trabajó en agricultura. Por otro lado mi bisabuela Feiga vino a los 5 años de Polonia hacia la Argentina y de grande fue ama de casa. Mi tatarabuela materna trabajo en el Correo Argentino, fue la primera jubilada de origen judio de la republica Argentina.
.

Bandera de polonia

Bandera de rumania

ANTES

DESPUES

¿En qué barco vinieron? Si no vinieron en barco, contá en qué

Mis tatarabuelos paternos llegaron a la Argentina en el año 1888. Emigraron de Besarabia. Se dedicaron a la agricultura en su país de origen, Y vinieron en un barco cuyo nombre era Wesser. .

- Entrá a http://cemla.com/ y buscá información acerca de tu familia.
- ¿Cómo fue el viaje? ¿Qué problemas tuvieron? (Recordá la información registrada en el TP de Faivel) ¿Cuál fue el recorrido que cada familia hizo?

El viaje fue muy sufrido y sacrificado, Como la travesía era muy larga tuvieron problemas con el tiempo (tormentas) y angustia por la larga distancia del recorrido. Al llegar a Buenos Aires a través del barón Hirsch enviaron a nuestros ancestros a las agrícolas de Entre Ríos. El desconocimiento del idioma fue un gran obstáculo como también el desarraigo de sus costumbre anteriores.

¿Dónde se instalaron al llegar a la Argentina? (hotel de inmigrantes, conventillos, colonias agrícolas, Ciudad Autónoma de Bs. As.) ¿Qué problemas y anécdotas tuvieron al llegar? ¿Qué problemas y anécdotas tuvieron al llegar? ¿Cuáles fueron sus primeros trabajos?
Mis bisabuelos maternos emigraron de Polonia como anteriormente mencione, en 1937 antes de la segunda guerra mundial se instalaron en Zárate, provincia de Buenos Aires, compartiendo habitaciones con muchos recién llegados como ellos. El viaje fue muy largo y angustiante porque no sabían que harían en un país desconocido con costumbres muy diferentes a las suyas y un idioma distinto.

- ¿Quién fue el primer familiar en obtener un título universitario?

Mi abuelo Raúl Gaivironsky se recibió de medico 1972 y terminó la residencia en pediatría en 1976. Es el único de mis abuelos con profesión universitaria

Características actuales de tu familia: ¿cómo está compuesta? ¿Qué les gusta hacer? ¿Si se van de vacaciones juntos?
Mi familia está compuesta por mi mamá Sabrina, mi papá Sebastián y mis hermanas Julieta y Lucila. A mi papá Sebastian le fascina la cocina, leer y hablarnos del futuro, mi mamá ama el arte, una gran fan de todos los libros y muy buena jugadora de tenis. A mi hermana Julieta le encantan las matemáticas, la moda y estar con sus amigas. Por último mi hermana lucila es muy talentosa e inteligente, ama el inglés y le gusta sacarse fotos, Luli es la más deportista de la familia. Nos vamos todos los años con mis primos y tíos Matias Jessica Santiago Carolina y Lucas juntos de viaje. Con ellos tenemos un gran vínculo. nuestro último viaje juntos antes de la pandemia fue Costa rica.

¿Tienen alguna tradición familiar?
No.

- ¿Cómo festejan los Jaguim? ¿Dónde se juntan? Festejamos los jaguim en lo de mi tía abuela Andrea chabelski (paterna) Todo las festividades judías. Ella cocina una gran cena para todos y algunos llevan comida demas para poner en la mesa,